

MEMORIA REMAR BOLIVIA



DATOS DE LA ENTIDAD

Denominación: Asociación Benéfica REMAR Bolivia.
Dirección: C/ Jose M^a Linares, N° 1074 Piso 1- Zona San Pedro, La Paz
E-mail: remarbolivia@hotmail.com
Web: www.remarbolivia.com
Teléfono y Fax: 231 21 06 , 00 591 2312106
Fecha de Constitución: 15 de diciembre de 1997
FECHA REGISTRO: 28/01/99 N° 880
Personería jurídica Nro. 0162
Ministerio de Autonomías Nro. 351
Número de Identificación Tributaria (Nit) Nro: 123055020
Persona Responsable: Jon Ugalde Enzunza, Presidente de REMAR Bolivia
Célula de Identidad Extranjera n° E0033310
Tel 00 591 70531007
<http://www.remarbolivia.com>

PERSONAL CONTRATADO:
5 mujeres y 7 varones

BOLIVIA

Labor fundamental: la apertura de comedores sociales, hogares de acogida, sedes de atención a personas sin hogar, Campañas de sensibilización del socio local, atención a personas con problemas graves de toxicomanías, implementación de emprendimientos sociales y empresas solidarias para el sostenimiento de la obra social

Fines de la entidad:

La Asociación Cristiana Benéfica de Rehabilitación y Reinserción de Marginados REMAR Bolivia, entidad civil sin fines de lucro, está legalmente constituida desde el 15 de diciembre de 1997, ayudando a mejorar las condiciones de vida de hombres, mujeres adolescentes niños, niñas y familias en situación de exclusión social, abandono y vulnerabilidad en comunidades y regiones más pobres, a través de proyectos de desarrollo integral y actividades de sensibilización con la finalidad última de propiciar cambios estructurales que contribuyan a la erradicación de la pobreza. REMAR Bolivia lucha contra la marginación, el hambre, la deficiente nutrición, la miseria, la enfermedad, personas con problemas de adicciones y desarrollo, falta de conocimiento; trabaja para erradicar las causas estructurales que producen: la injusticia, la falta de empleo, la desigualdad de reparto de los bienes, la ignorancia, los prejuicios, la insolidaridad, la indiferencia y la crisis de valores morales humanos.

1. Acoger, atender y capacitar a personas en estado de exclusión, bajo la modalidad de vida comunitaria que canaliza el esfuerzo colectivo para el logro del bienestar de sus miembros.
2. Contribuir a la erradicación de la pobreza extrema, la marginación y la exclusión social.
3. Brindar alternativas de protección y capacitación a madres abandonadas o víctimas de la violencia intrafamiliar.
4. Colaborar, apoyar planes y programas estatales que velan por la integridad y protección de la niñez y la adolescencia en situación de riesgo.
5. Plantear, validar y perfeccionar poco a poco, un estilo de vida y convivencia comunitaria abierta que tenga espacio y disponibilidad para atender a un número creciente de personas.
6. Coordinar y ejecutar acciones y proyectos con entidades a fines que contribuyan a disminuir los niveles de marginación social.
7. Educar, instruir y formar en oficios o profesiones a niños/as, adolescentes y jóvenes que están bajo la cobertura institucional.
8. Brindar atención integral: vivienda, alimentación, vestido, servicio médico, atención psicológica, consejería personal y social, al conjunto de beneficiarios de nuestros proyectos.
9. Desarrollar planes, programas y estrategias de reinserción familiar y social de personas cuyos casos así lo ameriten y requieran.
10. Beneficiar a la sociedad en su conjunto con la experiencia acumulada mediante el trabajo social que realizamos.

Visión

Nuestra visión es ser una Institución benéfica plenamente consolidada en todo el territorio nacional para la ayuda y desarrollo de personas marginadas, cuya intervención sostenible y auto gestionada contribuya al desarrollo humano, social, espiritual y económico del País.

Misión

REMAR Bolivia tiene como misión, el servicio a la sociedad menos favorecida y marginada con programas de apoyo social, brindándoles ayuda espiritual, moral y material. Esta ayuda se adapta a las necesidades de cada persona y es de carácter voluntario, solidario – gratuito, mejorando, de esta manera, las condiciones de vida de los niños, niñas, mujeres y varones a través de proyectos auto sostenibles, con la finalidad última de propiciar no sólo la rehabilitación y reinserción social sino también el desarrollo integral de las personas a las cuales apoyamos.

Estructura administrativa

Los Órganos de gobierno de la Asociación son: a) La Asamblea General de socios. B) La Junta Directiva. C) El Presidente (Este último es complementario de la Junta Directiva).

Estructura operativa

REMAR Bolivia tiene una instancia de Junta Directiva, el Presidente Nacional, secretaria de dirección, área legal, equipo de contabilidad, coordinación de proyectos, equipo multidisciplinario (trabajo social, psicología, médico general y toxicólogo), relaciones públicas y gestión comercial, medios de comunicación y marketing, y voluntarios.

Logros organizativos

REMAR BOLIVIA es una institución de beneficencia sin fines de lucro que se institucionalizó en Bolivia el año 1997 con el objetivo de asistir a la población marginada. Actualmente trabaja con los siguientes programas: Programa de rehabilitación y reinserción social de toxicómanos. Programa de apoyo al menor. Programa de apoyo a la mujer. Programa de apoyo a la familia. Programa de comedores solidarios benéficos.

Y cuenta con emprendimientos para el autosostenimiento de las casas.

a. Programa de rehabilitación y reinserción social de toxicómanos:

Son CASAS HOGAR DE ACOGIDA PARA VARONES y MUJERES, donde se acoge a varones y mujeres en situación de marginación: alcoholismo, drogadicción, enfermedad, desempleo, pobreza extrema, víctimas de diferentes tipos de violencias y exclusión social.

b. Programa de atención a la juventud:

CASA-HOGAR PARA LA JUVENTUD, donde se acoge a la actual juventud marginada, en situación de abandono, maltrato, o víctimas de abuso sexual, que abandonaron sus estudios por razones reproductivas; todos ellos reciben atención integral, brindándoles capacitación técnica - profesional.

c. Programa de atención y protección a la mujer:

Realizando ATENCIÓN A MADRES CON HIJOS (familias monoparentales), que viven en casas-hogares donde se les brinda acogida y atención a madres con hijos que son víctimas de la violencia intrafamiliar, abandono o pobreza extrema, en situación de riesgo y marginación.

d. Programa de apoyo a la familia:

Se brinda ASISTENCIA SOCIAL, LEGAL, MÉDICA Y PSICOLÓGICA PARA FAMILIAS apoyando con asistencia técnica a familias, con visitas domiciliarias, inscripción de niños en edad escolar al sistema de educación regular en la escuela más cercana a la casa hogar, asesoramiento legal y apoyo en el cumplimiento de orden judicial de algunos casos, asistencia médica en toxicología y otras áreas de salud de internos/as. Asimismo, se apoya en la restauración de la relación de pareja y de padres e hijos, orientación en áreas familiares y espirituales, apoyo en el cuidado y educación de hijos.

Asistencia en CARCELES según convenio con el Régimen Penitenciario, realizando acciones de evangelismo semanal y ayuda social en recintos penitenciarios, contribuyendo a la dignificación y readaptación social del proyecto. Asimismo, se acoge en REMAR a personas privadas de libertad con adicciones al alcohol y droga según orden judicial.

e. Programa de comedores solidarios benéficos:

Son COMEDORES COMUNITARIOS que brindan atención con raciones de almuerzos en semana y durante todo el año, a niños y niñas de precaria situación económica, en sectores sociales deprimidos (Antes de la pandemia su atención era diaria).

REMAR Bolivia brinda protección y atención a más de 389 personas en régimen de internado distribuidas por edades y necesidades, familias, varones, mujeres con sus niños, adolescentes, además de dar servicio en los demás programas, REMAR atiende a más de 400 personas en los comedores solidarios benéficos.

Además de las 389 personas internas en los centros de rehabilitación y casas hogares, se tiene registros de 320 personas como nuevos ingresos en el año 2020 y 296 personas como nuevos ingresos en el año 2021, actualmente de enero a julio de 2022 se tiene registrado 110 personas como nuevos ingresos entre hombres y mujeres acogidos en REMAR a nivel nacional.

Medios técnicos

REMAR Bolivia a nivel nacional cuenta con 15 Centros de Rehabilitación o Casas Hogares (La Paz,7; Santa Cruz, 3; Oruro, 2; Beni, 1; Cochabamba, 2) para acoger hasta un total de 389 personas (hombres y mujeres) con adicción a droga y alcohol (8 Casas de protección para varones; 7 Casas de protección para mujeres con o sin hijos menores de edad). Y se cuenta con 4 Comedores Solidarios benéficos brindando alimentación gratuita a 500 personas de bajos recursos económicos.

Las estrategias de trabajo institucional son a través de los programas de rehabilitación ya mencionados arriba; implementación de proyectos de educación, salud, producción y empoderamiento económico; atención con servicio biopsicosocial, terapias espirituales, terapias psicológicas, terapias ocupacionales. Las terapias ocupacionales fortalecen las capacidades técnicas de las personas internas, éstas son: carpintería, cerrajería, soldadura,

producción de hortalizas, crianza de cerdos, crianza de gallinas, cocina, panadería, repostería, chocolatería, bisutería y costura.

REMAR Bolivia cuenta con emprendimientos propios para el autosostenimiento económico de las Casas Hogares, las cuales son: Producción de hortalizas la Esperanza, producción de productos de limpieza REMAR Sol, elaboración de Chocotejas Maná, panadería y pastelería Ágape, confección textil DORCAS, mudanzas y traslado, multiservicios como carpintería, cerrajería y pintado de interiores y exteriores.

Los recursos humanos y técnicos son 12 personas, contratadas para el cumplimiento de los objetivos de la Institución: 1 Director General (Presidente Nacional), 1 Abogado, 1 Contador, 1 Auxiliar contable, 1 Secretaria, 1 Coordinadora de Proyectos, 2 Trabajadora Social, 1 Médico general y toxicólogo, 2 Psicólogos, 1 Comunicación, 1 Seguridad de la oficina central.

REMAR Bolivia cuenta con un equipo de 45 voluntarios que viven en la instalación de los 15 Centros de Rehabilitación o Casas Hogares del País, quienes ejercen liderazgo y algunos son responsables de las Casas Hogares en beneficio de su prójimo. Asimismo, se brinda información y asesoramiento en cada ciudad donde existe REMAR. Las Casas Hogares cuentan con equipamiento suficiente y necesario, con ordenadores, impresoras, telefonía e internet. Cuenta con vehículos para transporte de personas que ingresan al proceso de rehabilitación y camiones para transporte de equipos o materiales de donación.

PRINCIPIOS Y VALORES

Trabajamos por amor a Dios y al prójimo: La dignidad de la persona, eje y fundamento de todo proyecto social, económico, político y cultural. El destino universal de los bienes, orientados a garantizar condiciones de vida digna para todos. El bien común, que se considera alcanzado cuando los derechos humanos son garantizados, respetados y promovidos. La Solidaridad, como determinación firme de trabajar por la justicia, de manera organizada y perseverante, por la vida digna de las personas más empobrecidas de la tierra.

- El voluntariado como cultura de servicio y la gratuidad, como alternativa a la competitividad y el economicismo, en orden a la transformación más justa y solidaria de la sociedad. El voluntario asume las responsabilidades de los órganos de gobierno, dirección y gestión.
- La austeridad en los gastos y en el consumo, orientada al compartir y al desarrollo de estilos de vida sostenible, respetuosos con el medio ambiente.
- La cultura de la paz, construida sobre el diálogo, la reconciliación, la amistad y el respeto por la vida, no colaborando en ningún caso con acciones bélicas, partidistas o que impliquen violencia al ser humano o a la naturaleza.
- La cooperación y la coordinación con otras organizaciones para atender las solicitudes de todas las personas en situación de exclusión, sin distinción de sexo, raza, país o religión.

OBJETIVOS

- Contribuir a la educación ofreciendo una oportunidad a los huérfanos y a otros niños vulnerables de BOLIVIA para que puedan continuar con una educación escolar; construyendo escuelas sociales para que las familias pobres puedan enviar a sus hijos a la escuela con programas de atención a huérfanos y otros niños vulnerables en todo el país.
- Trabajar en busca de oportunidades para la rehabilitación y reinserción social de todas las personas marginadas y vulnerables como drogadictos, alcohólicos presos, ex presidiarios y menores con problemas de conductas ofreciendo *ingreso gratuito* e inmediato en nuestro centro de acogida.
- Capacitar a jóvenes en situación de riesgo, desarrollando iniciativas de integración social y aprendizaje de un oficio para la incorporación al mundo laboral en talleres de: cerrajería y carpintería, para ayudar a todos estos colectivos, para su desarrollo integral y el auto sostenimiento de dichos hogares.
- Aumentar la productividad agrícola y los ingresos de los productores de alimentos a pequeña escala asegurando la adquisición de conocimientos necesarios para promover el desarrollo sostenible en todas sus variantes.
- Lograr políticas encaminadas a promover un turismo sostenible que cree puestos de trabajo y promueva la cultura y los productos locales.

LÍNEAS DE TRABAJO

Lucha Contra la Pobreza: A través de programas de desarrollo a largo plazo y sostenibles, trabajamos con las

comunidades para que su lucha contra la pobreza dé resultados concretos que se mantengan en el tiempo. Las familias participan en todo el proceso, de modo que van aprendiendo y con el tiempo, la ayuda se convierte en autoayuda.

Educación Para el Desarrollo Educación en valores de comprensión, justicia y equidad, participación, solidaridad y cooperación internacional que se realiza mediante la sensibilización, la formación, la movilización y la incidencia, para propiciar un cambio de actitudes y comportamientos críticos en nuestra sociedad. Actuamos fundamentalmente a través de la educación formal, no formal, e informal y con los agentes educativos, equipos educativos y profesorado, apostando por una educación verdaderamentetransformadora como uno de los derechos llave de otros derechos de la niñez y donde la participacióninfantil sea uno de nuestros pilares y nuestra metodología de trabajo.

Cultura de Paz la entendemos por valores, actitudes y comportamientos que reflejan el respeto a la vida, al ser humano y su dignidad. La cultura de paz para poner en primer plano los derechos humanos, el rechazo a la violencia en todas sus formas y la adhesión a los principios de libertad, justicia, solidaridad y tolerancia, así como la comprensión entre los pueblos, los colectivos y las personas.

Derecho a la Alimentación asegurar que todas las personas, especialmente las más empobrecidas, tengan acceso a una alimentación sana, nutritiva y suficiente. Trabajando para poner fin a todas las formas de malnutrición e incrementar la resiliencia de las comunidades, de manera que el derecho a la alimentaciónsea una realidad para las personas más vulnerables y excluidas Impulsamos la agricultura a pequeñaescala así, damos el mayor protagonismo al liderazgo de las mujeres como agentes de desarrollo de las comunidades locales. Desarrollamos acciones de incidencia social y política que fortalezcan el diálogo entre la sociedad civil y los gobiernos.

Derecho a la igualdad reconocimiento de la igual dignidad de todos los seres humanos, reconociendo a cada persona del derecho individual a la igualdad de trato y género; y a la no discriminación Todos los seres humanos tienen que ser reconocidos como iguales ante la ley y así poder disfrutar de todos los derechos otorgados incondicionalmente.

Cooperación para el desarrollo:

Nuestro trabajo está orientado a la lucha contra la pobreza y el desarrollo sostenible de Bolivia que hemos definidos como prioritarios de acuerdo a:

- Agenda 2030
- Plan Desarrollo de Bolivia 2021-2025
- Convenio con Instituto de Investigación y Bienestar Social del Gobierno de Bolivia
- Experiencia y presencia que tenemos en Bolivia conociendo su situación de pobreza y problemas estructurales que requieren el apoyo y complementariedad.

“¿Qué como?: Alimentación y mejora de los hábitos de vida saludable para niños, niñas y mujeres de La Comunidad de La Enconada. Bolivia

El proyecto consiste en mejorar la nutrición, competencias y desarrollo integral mediante formación, alimentación sistemática y equilibrada destinada a mujeres, adolescentes e infantes de la Comunidad de La Enconada, Municipio de Cotoca en el Departamento de Santa Cruz, Bolivia. Beneficiando a un total de 92 niños, niñas y adolescentes; 15 mujeres con derechos vulnerados, y 43 madres de dichos infantes. Total 150 personas titulares de derechos, a través de la edificación y equipamiento de un comedor comunitario que en estos momentos funciona de manera improvisada en el patio de la Casa Hogar para mujeres con derechos vulnerados que posee el socio local. Ahora y desde hace tres años atiende a 106 personas beneficiarias del proyecto de los cuales 78 son niños y niñas de la Escuela Germán Bosh, única unidad educativa de ésta zonarural. El espacio en el cual se desarrolla el proyecto pertenece al socio local, es un terreno 6.600 M2 donado por la fundación taiwanesa Tzu Chi. El proyecto propone además, el levantamiento de una huerta que será atendida por las madres de los infantes y también por las mujeres de la Casa Hogar, dicha huerta abastecerá de vegetales a comedor. Ambas instalaciones servirán para procesos formativos y capacitación en alimentación y hábitos de vida saludable para mejorar y recuperar la seguridad alimentaria digna, de calidad y accesible, y así desarrollar habilidades para la empleabilidad en gastronomía y alimentación sana para las personas beneficiarias y abriendo oportunidades de mejora de la calidad de vida. El proyecto tiene 4 fases: construcción, equipamiento, formación y desarrollo en esta última se consolida la sostenibilidad y apropiación del proyecto por parte de las personas beneficiarias. Duración 12 meses.

Código CAD 151 Gobierno y Sociedad Civil, General.

Presupuesto total 109,716€

Financiador: CAM

**‘Mujeres rurales en la alimentación: hacia un desarrollo social, económico y cultural en la Comunidad de La Enconada. Santa Cruz de la Sierra. Bolivia’ 2 parte
Financiación de la CAM con un monto de 28.940€**

Breve descripción del proyecto:

El proyecto planteado se inserta en La Comunidad rural de La Enconada con 2.190 habitantes donde estudiantes y apoderados de La Escuela Germán Bush y el socio local vienen trabajando juntos hace aproximadamente cuatro años en temas alimentarios especialmente para estudiantes pertenecientes a la Escuela. Gracias a la subvención de la CAM 2019 se logró instalar infraestructura servicio de comedor, huerta y procesos formativos que consiguió la apropiación de las mujeres de la comunidad, en un trabajo conjunto y coordinado por la consecución de mejores hábitos alimentarios e higiénicos y la mejora de la empleabilidad de la mujer en torno a la gastronomía y la alimentación.

"Tejiendo mejores oportunidades de vida para mujeres jóvenes y adolescentes en situación de vulnerabilidad": Ayuda Recibida por la Empresa Icco: 52,000.00 – Kerk in Actie (KIA)

Resumen: Taller de terapia ocupacional de Casa Hogar de Mujeres de REMAR

Mallasa fortalecido con taller de costura corte y confección de prendas, para la atención de adolescentes y jóvenes mujeres en situación de riesgo en proceso de rehabilitación de violencia intrafamiliar, consumo de drogas o alcohol, contribuyendo a impulsar su reinserción formativa y su empoderamiento social. 2 Ambientes con instalación eléctrica adecuados para las capacidades técnicas de las máquinas. 1 Medidor instalado para taller de costura corte y confección. 1 Sistema de puesta a tierra instalado para la protección del operario y máquinas según normas.

"Panes y Vida: Fortaleciendo el empoderamiento económico rural y la redes de trabajo para la seguridad alimentaria y la inclusión social en Viacha, Departamento de la Paz, Bolivia"

Proyecto Financiado por el Ayuntamiento de Sevilla otorgando 109.919€ para su ejecución:

El proyecto se desarrolló en el Centro de Rehabilitación de "Villa Esperanza" del programa de REMAR Bolivia, ubicado en el municipio de Viacha, del departamento de La Paz. El presente Centro de Rehabilitación corresponde a la Primera Fase denominada "Desintoxicación", donde ingresan varones de manera voluntaria porque deciden dejar de consumir alcohol y drogas a base de terapias sin ninguna medicación. Los varones que ingresan son seres humanos mayores a 18 años de edad que han sufrido abandono, fueron expuestos a diferentes tipos de violencia por su familia y por la sociedad, han vivido marginación y exclusión al extremo de no tener un lugar donde vivir, llegando a encontrarse en situación de pobreza y algunos en situación calle, por consecuencia son víctimas de la vulneración de sus derechos humanos. Para atender las necesidades de los internos, en esta fase se propicia la desintoxicación física y psíquica, apoyo en el reconocimiento de su problemática, sus causas y el establecimiento de estrategias para la solución de las problemáticas a nivel individual y grupal para algunos casos particulares y comunes. Asimismo tienen acceso a la vivienda, alimentación, vestuario, terapia espiritual, terapia ocupacional y asistencia médica según necesidad. Las personas internas requieren apoyo integral, por tanto, a través del proyecto se ha priorizado el mejoramiento de las condiciones del ambiente de la cocina, el mejoramiento de la infraestructura de carpas solares para la producción de hortalizas, fortalecimiento de los conocimientos sobre hábitos adecuados de la alimentación nutritiva y saludable, salubridad, educación en el manejo de las carpas solares y habilidades técnicas para la producción de hortalizas siendo parte de la estrategia de terapia ocupacional, al mismo tiempo de apoyarles con terapias psicológicas y terapias espirituales; con el propósito de que el proceso de rehabilitación de los internos sea propicia y sin medicación.

Proyecto	<i>"INCIDIR EN BUENOS HABITOS DE ALIMENTACION EN JOVENES EN PROCESO DE REHABILITACION EN EL CENTRO DE REMAR DEL MUNICIPIO DE VIACHA"</i>
Localidad	Departamento de La Paz - Viacha
Financiamiento	€ 11,680.00 – Dutch Ministry of Foreign Affairs
Tipología y gestión	Donación – Gestión Remar Bolivia
Periodo	2020
Descripción	<i>"INCIDIR EN BUENOS HABITOS DE ALIMENTACION EN JOVENES EN PROCESO DE REHABILITACION EN EL CENTRO DE REMAR DEL MUNICIPIO DE VIACHA"</i>

Proyecto	<i>"CONSTRUCCIÓN DE TIENDA PARA COMERCIALIZAR PRODUCTOS DE PANADERÍA Y PASTERERÍA EN LA CASA HOGAR DE COCHABAMBA"</i>
Localidad	Departamento de Cochabamba
Financiamiento	USD 9,468.00 – Herbalife
Tipología y gestión	Donación – Gestión Remar Bolivia
Periodo	2020
Descripción	<i>"CONSTRUCCIÓN DE TIENDA PARA COMERCIALIZAR PRODUCTOS DE PANADERÍA Y PASTERERÍA EN LA CASA HOGAR DE COCHABAMBA"</i>

Proyecto	<i>"MEJORAMIENTO DE LAS CONDICIONES DE HABITABILIDAD DE LOS NIÑOS Y NIÑAS EN LA CASA HOGAR REMAR COCHABAMBA"</i>
Localidad	Departamento de Cochabamba
Financiamiento	USD 10,600.00 – Herbalife
Tipología y gestión	Donación – Gestión Remar Bolivia
Periodo	2021
Descripción	<i>"MEJORAMIENTO DE LAS CONDICIONES DE HABITABILIDAD DE LOS NIÑOS Y NIÑAS EN LA CASA HOGAR REMAR COCHABAMBA"</i>

Proyecto	<i>“FORTALECIMIENTO A LA TERAPIA OCUPACIONAL DE PANADERÍA Y PASTELERÍA NUTRITIVA EN LA CASA HOGAR DE MUJERES Y NIÑ@S REMAR COCHABAMBA”</i>
Localidad	Departamento de Cochabamba
Financiamiento	USD 7,000.00 – Herbalife
Tipología y gestión	Donación – Gestión Remar Bolivia
Periodo	2021
Descripción	<i>“FORTALECIMIENTO A LA TERAPIA OCUPACIONAL DE PANADERÍA Y PASTELERÍA NUTRITIVA EN LA CASA HOGAR DE MUJERES Y NIÑ@S REMAR COCHABAMBA”</i>

Proyecto	<i>“EQUIPAMIENTO DE DORMITORIOS PARA MEJORAR LAS CONDICIONES DE HABITABILIDAD DE NIÑOS, NIÑAS Y SUS MADRES EN LA CASA HOGAR REMAR COCHABAMBA”</i>
Localidad	Departamento de Oruro – Cochabamba
Financiamiento	USD 3,400.00 – Herbalife
Tipología y gestión	Donación – Gestión Remar Bolivia
Periodo	2021
Descripción	<i>“EQUIPAMIENTO DE DORMITORIOS PARA MEJORAR LAS CONDICIONES DE HABITABILIDAD DE NIÑOS, NIÑAS Y SUS MADRES EN LA CASA HOGAR REMAR COCHABAMBA”</i>

Proyecto	<i>“DESARROLLO DE NIÑ@S, ADOLESCENTES Y SU REHABILITACION DEL VSC Y ALCOHOLISMO”</i>
Localidad	Departamento de Oruro – Cochabamba
Financiamiento	€ 40,000.00 – ICCO Cooperación
Tipología y gestión	Donación – Gestión Remar Bolivia
Periodo	2018-2019
Descripción	<i>“DESARROLLO DE NIÑ@S, ADOLESCENTES Y SU REHABILITACION DEL VSC Y ALCOHOLISMO”</i>

Proyecto	<i>“MEJORAMIENTO SISTEMA DE AGUA POTABLE FUNDACION “REMAR” LA PAZ”</i>
Localidad	Departamento de La Paz - Viacha
Financiamiento	USD 56,980.00 – Embajada de Japon
Tipología y gestión	Donación – Gestión Remar Bolivia
Periodo	2015
Descripción	<i>“MEJORAMIENTO SISTEMA DE AGUA POTABLE FUNDACION “REMAR” LA PAZ”</i>

PROGRAMAS DE APOYO

Remar Bolivia, cuenta con varios programas de apoyo a personas marginados o en situación de riesgo, como son:

1.- CASAS-HOGARES DE NIÑOS Y NIÑAS

Acogemos niños y niñas en situación de abandono, maltrato, orfandad o víctimas de abuso sexual; todos ellos reciben atención integral como ser:

Vivienda, vestimenta, educación, alimentación y orientación espiritual. Contamos con el apoyo de profesionales que laboran en las áreas de psicología, trabajo social y atención médica.

2.- ATENCIÓN A MADRES CON HIJOS

Sostenemos casas-hogares para mujeres en situación de riesgo y marginación, donde brindamos acogida y atención a madres con hijos que son víctimas de la violencia intrafamiliar, abandono o pobreza extrema.

Las mujeres acogidas reciben terapia psicológica, espiritual y ocupacional. Tanto las madres como los hijos reciben atención integral: vivienda, alimentación, vestimenta, asistencia médica y educación.

3.- HOGAR DE ACOGIDA PARA VARONES

Acogemos a varones en situación de marginación: alcoholismo, drogadicción, enfermedad, desempleo, pobreza extrema y exclusión social.

4.- COMEDORES BENEFICAS

Remar es sensible al hambre y carencia de alimentos que existen en varias ciudades del país. Atendemos con raciones del almuerzo diario a niños y niñas de precaria situación económica, en sectores sociales deprimidos.

5.- CARCELES

Desarrollamos acciones de asistencia espiritual y ayuda social en recintos carcelarias, contribuyendo a la dignificación y readaptación social del proyecto.

6.- SERVICIO MEDICO

Ponemos a disposición de nuestros beneficiarios y de la población en general cuatro consultorios médicos, los cuales han sido ubicados en zonas donde tenemos presencia efectiva de asistencia social.

Atendemos consultas y brindamos asistencia médica, primaria dirigida fundamentalmente a niños/as, madres, adolescentes y adultos con carencia de asistencia médica básica.

Atendemos en:

Consultorio REMAR "El Castillo"

Calle San Pablo s/n Nuevo Alto San Pedro

Consultorio REMAR "Rio Seco"

Av. Circunvalación Nro. 24101 – El Alto

Consultorio REMAR "Mallasa"

Calle 5 nro. 50

Calle Linares Nro. 1074 Zona San Pedro – La Paz

I. PROYECTOS EN EJECUCION POR DISTRIBUCION GEOGRAFICA

1. LA PAZ

Casa-Hogar de Acogida para Varones II Fase "DAVID" (Mallasa)

Casa-Hogar de Acogida para Varones III Fase (zona San Pedro)

Casa-Hogar para madres con niños "DORCAS" (Mallasa)

Casa-Hogar para mujeres "ESTHER" (Alto Nuevo San Pedro)

Comedor Benéfico "El Castillo" (zona Nuevo Alto San Pedro)

2. EL ALTO

Casa- Hogar para madres con niños "DEBORAH" (Rio Seco)

Comedor Benéfico (Rio Seco)

Centro de Tratamiento de Adicciones I Fase (**Viacha**)

3. SANTA CRUZ DE LA SIERRA

Casa-Hogar de Niñas y Adolescentes (Villa Hogar de Niñas)

Casa de Acogida para niñas víctimas de abuso sexual

Casa-Hogar de Acogida para varones Primera Fase

4. COCHABAMBA

Centro de Rehabilitación Varones I Fase

Centro de Rehabilitación Varones II Fase

Casa-Hogar Madres con hijos y Comedor Benéfico para niños y niñas en edad escolar

Casa-Hogar de niñas

5. ORURO

Finca de Rehabilitación Primera Fase Pazña (municipio de oruro)

Centro de Rehabilitación II Fase (ciudad)

6. BENI-RIBERALTA

Centro de Rehabilitación Mujeres con hijos

MEDIOS DE COMUNICACIÓN

RADIO RKM 91.0 FM

Los estudios de RKM – Radio Solidaria / FM 91.0 FM se hallan ubicados en el segundo piso del Edificio REMAR, en la calle José María Linares Nro. 1074. Iniciamos las transmisiones en julio del 2006, con una programación verdaderamente limpia y diferente.

Al momento podemos decir sin presunción, que somos una Radio Cristiana/Evangélica dirigida a los cristianos y no cristianos. Emitimos nuestra señal las 24 horas del día, difundiendo un mensaje de esperanza e informando con independencia y seriedad absoluta.

SOLIDARIA TV CANAL

En marzo del 2008 fue lanzada la señal de nuestra televisión, se trata de SOLIDARIA TV, cuyo nivel de alcance comprende un millón ochocientos mil potenciales telespectadores, que habitan en la ciudad de La Paz y El Alto. Proyectamos un mensaje limpio y sin distorsiones para el televidente, apto para toda la familia. Nuestra programación promueve los valores de solidaridad, respeto, educación ciudadana y entretenimiento con mensajes basados en la ética cristiana.

CONVENIOS Y RECONOCIMIENTOS REMAR BOLIVIA

Para reflejar nuestra experiencia de trabajo, tenemos reconocimientos, certificados, convenios y acuerdos interinstitucionales establecidos con instituciones públicas y privadas, los mismos que se detalla a continuación para tu consideración:

Convenios

Nº	INSTITUCION	OBJETO	ANO
1.	NAVEGACION AEREA Y AEROPUERTOS BOLIVIANOS (NAABOL),	ACUERDO INTERINSTITUCIONAL DE APOYO Y COLOCADO DE ANFORAS EN EL AEROPUERTO INTERNACIONAL DE EL ALTO	2023
2.	UNIVERSIDAD MAYOR DE SAN ANDRES FACULTAD DE DERECHO Y CIENCIAS POLITICAS CARERA DE DERECHO	CONVENIO INTERINSTITUCIONAL	25/5/2022
3.	SUBALCALDÍA COMUNIDAD LA ENCONADA, UNIDAD EDUCATIVA GERMÁN BUSCH Y CONTROL SOCIAL D-7 OTB LA ENCONADA	ACUERDO INTERINSTITUCIONAL PARA IMPLEMENTACIÓN DEL PROYECTO EDUCACIÓN EN TIEMPOS DE PANDEMIA, EN LA ENCONADA.	2022
4.	SUBALCALDÍA COMUNIDAD LA ENCONADA	ACUERDO INTERINSTITUCIONAL PARA IMPLEMENTACIÓN DE PROYECTOS EN LA ENCONADA.	2022
5.	CENTRO DE SALUD LA ENCONADA	ACUERDO INTERINSTITUCIONAL PARA IMPLEMENTACIÓN DE PROYECTOS EN LA ENCONADA.	2022
6.	UNIDAD EDUCATIVA GERMÁN BUSCH	ACUERDO INTERINSTITUCIONAL PARA IMPLEMENTACIÓN DE PROYECTOS EN LA UNIDAD EDUCATIVA.	2022
7.	GOBIERNO AUTÓNOMO DEPARTAMENTAL DE LA PAZ - SERVICIO DEPARTAMENTAL DE GESTION SOCIAL	LLEVAR ADELANTE ACTIVIDADES DE COOPERACIÓN INTERINSTITUCIONAL PARA EL LOGRO DE OBJETIVOS DE PREVENCIÓN DE CONSUMO DE DROGAS Y ALCOHOL	2022
8.	CIES - CENTRO DE INVESTIGACION, EDUCACIÓN Y SERVICIOS EN SALUD SEXUAL Y SALUD REPRODUCTIVA	COOPERACIÓN EN PRESTACIÓN DE SERVICIOS MÉDICOS CON SUBVENCIÓN Y ACTIVIDADES COORDINADAS EN PREVENCIÓN DE CONSUMO DE ALCOHOL Y DROGAS	2021
9.	UNIVERSIDAD CENTRAL DE BOLIVIA	CONVENIO DE COOPERACIÓN EN LOS CAMPOS DE CONOCIMIENTO Y PRÁCTICAS PRE PROFESIONALES, PASANTÍAS EN DISTINTAS ÁREAS.	2021
10.	FERIA INTERNACIONAL DE LA PAZ-FIPAZ	COOPERACIÓN DE ESPACIO PARA VENTA DE PRODUCTOS REMAR "CHOCOTEJAS MANÁ" Y DIFUSIÓN DE OBRA SOCIAL E INTERCAMBIO DE SERVICIOS.	2021
11.	CADENA DE FARMACIAS BOLIVIA	COOPERACIÓN EN ESPACIOS PARA CAPTACIÓN DE APORTES	2021-2022
12.	MI TELEFERICO TRANSPORTE POR CABLE	COOPERACIÓN DE ESPACIOS PARA CAPTACIÓN DE APORTES	2020

13.	UNIVERSIDAD EVANGELICA BOLIVIANA	CONVENIO ACADEMICO	2020
14.	AIESEC EN BOLIVIA	PRESTACION DE SERVICIOS DE PROGRAMA INTERNACIONAL DE INTERCAMBIO DE VOLUNTARIOS	2020
15.	SERVICIO DE AEROPUERTOS BOLIVIANOS S.A. SABSA	COOPERACIÓN DE ESPACIOS COMERCIALES PARA CAPTACIÓN DE APORTES	2019
16.	FUNDACION HOPE WORLDWIDE BOLIVIA	ACCESO BIBLIOTECA Y MATERIAL EDUCATIVO	2019
17.	EMAVIAS - EMPRESA MUNICIPAL DE ASFALTOS Y VIAS	APOYO EN LA ENTREGA MENSUAL DE MATERIALES EN DESUSO, ELEMENTOS RESIDUALES, CHATARRA.	2018
18.	LÍNEA AÉREA AMASZONAS	OTORGAMIENTO DE DESCUENTOS Y CONDICIONES PREFERENCIALES	2018
19.	BANCO PYME ECOFUTURO S.A.	APOYO EN LA ENTREGA MENSUAL DE MATERIAL RECICLABLE.	2018
20.	HOSPITAL DE TERCER NIVEL ARCO IRIS	PRESTACION DE SERVICIOS MEDICOS. INTERNACION, ANALÍTICAS CON SUBVENCION	2014

Condecoraciones y reconocimientos

Nº	INSTITUCIÓN	MOTIVO	FECHA
1	UNIDAD EDUCATIVA BATALLA DE INGAVI	RECONOCIMIENTO POR EL APOYO Y AYUDA INCONDICIONAL A NIÑOS Y NIÑAS DE LA UNIDAD EDUCATIVA.	9/12/2021
2	COMISION POLITICA SOCIAL DE LA CAMARA DE DIPUTADOS DE BOLIVIA	HOMENAJE Y RECONOCIMIENTO AL PERMANENTE SERVICIO Y LABOR SOCIAL SOLIDARIA EN EL PAIS EN LOS DIFERENTES CENTROS DE REHABILITACION Y REINSERCIÓN CON LOS QUE CUENTA REMAR BOLIVIA	21/9/2021
3	ASAMBLEA LEGISLATIVA PLURINACIONAL BRIGADA PARLAMENTARIA DEL DEPARTAMENTO DE LA PAZ	HOMENAJE COMO JUSTO RECONOCIMIENTO AL TRABAJO HUMANITARIO REALIZADO CON ALTO SENTIDO DE SOLIDARIDAD Y AMOR HACIA EL PRÓJIMO, CUALIDAD RENOVADA POR EL ESTADO PLURINACIONAL DE BOLIVIA.	Oct.2022
4	SECRETARIA MUNICIPAL DE DESARROLLO SOCIAL	POR EL APOYO REALIZADO DURANTE LA TEMPORADA DE ATENCIÓN EN LOS ESPACIOS DE PROTECCIÓN POR EL BIEN COMUN PARA MIGRANTES DEL INTERIOR	ago-21
5	SECRETARIA MUNICIPAL DE SEGURIDAD CIUDADANA SMSC	POR EL COMPROMISO Y APOORTE A LA IMPLEMENTACION DEL PLAN ESTRATEGICO MUNICIPAL DE SEGURIDAD CIUDADANA 2015-2020 "CIUDAD SEGURA"	22/4/2021
6	GOBIERNO AUTONOMO MUNICIPAL NUESTRA SEÑORA DE LA PAZ	CONDECORACION PROCER PEDRO DOMINGO MURILLO EN GRADO DE "HONOR CIVICO "	19/10/2018
7	FEDERACION DE JUNTAS VECINALES DE LA PAZ FEJUVE	RECONOCIMIENTO "LUZ DE VIDA" POR LA NOBLE LABOR SOCIAL DE BRINDAR APOYO A LA REHABILITACION DE PERSONAS MAYORES HOMBRES MUJERES NIÑOS NIÑAS Y JOVENES INMERSOS EN SITUACION DE ADICCION EN EL CONSUMO DE DROGAS Y ALCOHOL	2/2/2018
8	ASAMBLEA LEGISLATIVA DEPARTAMENTAL DE LA PAZ	RECONOCIMIENTO POR EL SERVICIO SOCIAL Y EL APOORTE INSTITUCIONAL EN APOYO A LA SOCIEDAD PROPORCIONANDOLES APOYO INTEGRAL A LOS NIÑOS DE ESCASOS RECURSOS. CONSIDERANDO A LA INSTITUCION COMO UNIDAD DE APOYO HUMANITARIO EN LA CIUDAD DE LA PAZ	2017-2018
9	ASAMBLEA LEGISLATIVA DE BOLIVIA CAMARA DE DIPUTADOS	RECONOCIMIENTO PARLAMENTARIO EN EL GRADO DE "PROCERES DE LA REVOLUCION" POR EL APOORTE SIGNIFICATIVO DE LOGRAR LA REHABILITACION DE MARGINADOS EN GENERAL A TRAVEZ DE PROGRAMAS INTEGRALES Y MULTIDISCIPLINARIOS.	2017 - 2018
10	ASAMBLEA LEGISLATIVA DE BOLIVIA CAMARA DE DIPUTADOS	RESOLUCION DE HOMENAJE POR LA ENORME LABOR SOCIAL QUE DESARROLLA EN BENEFICIO DE LOS NIÑOS, NIÑAS, ADOLESCENTES Y FAMILIAS BOLIVIANAS	2017 - 2018
11	ALCALDIA MUNICIPAL DE EL ALTO	RECONOCIMIENTO POR LA LABOR DE REINSECIÓN A LAS PERSONAS EN LA SOCIEDAD	ene-17

12	DIRECTIVA DE LA BRIGADA PARLAMENTARIA LA PAZ	RECONOCIMIENTO PARLAMENTARIO "PROCERES DE LA REVOLUCION" POR EL APOORTE A LA REHABILITACION DE MARGINADOS A TRAVES DE PROGRAMAS INTEGRALES Y MULTIDISCIPLINARIOS QUE COADYUVAN A LA RECUPERACION DE LA SOCIEDAD MARGINADA CON EL SOPORTE DE ATENCION PSICOLOGICA MEDICA Y ALIMENTACION	6/9/2017
13	POLICIA BOLIVIANA DIRECCION NACIONAL DE TRANSITO TRANSPORTE Y SEGURIDAD VIAL PATRULLA CAMINERA	RECONOCIMIENTO Y AGRADECIMIENTO POR EL APOYO A LA UNIDAD. "EMBLEMA DE ORO "PATRULLA CAMINERA	27/1/2017
14	BRIGADA PARLAMENTARIA DEL DEPARTAMENTO DE LA PAZ	CONFERIR LA RESOLUCION Y HOMENAJE PUBLICO DE RECONOCIMIENTO AL MEDIO DE COMUNICACIÓN SOLIDARIA TV POR LA LABOR INFORMATIVA Y PREVENTIVA PARA LUCHAR CONTRA LA TRATA Y TRAFICO DE PERSONAS Y DELITOS CONEXOS	2014-2015
15	BRIGADA PARLAMENTARIA DE LA PAZ Y EL CENTRO DE CAPACITACION Y SERVICIO PARA LA MUJER CECASEM	AGRADECIMIENTO AL MEDIO DE COMUNICACION E IMPLEMENTACION DE LA LEY 263 LEY INTEGRAL DE LA TRATA Y TRAFICO DE PERSONAS.	18/9/2014
16	ASAMBLEA LEGISLATIVA DIRECTIVA DE LA BRIGADA PARLAMENTARIA DEL DEPARTAMENTO DE LA PAZ	RECONOCIMIENTO DESTACANDO LA LABOR INFORMATIVA Y PREVENTIVA PARA LUCHAR CONTRA LA TRATA Y TRAFICO DE PERSONAS Y DELITOS CONEXOS	18/9/2014
17	GOBIERNO AUTONOMO MUNICIPAL DE LA PAZ OFICIALIA MAYOR DE DESARROLLO HUMANO DIRECCION MUNICIPAL DE DEPORTES	CERTIFICADO POR LA PARTICIPACION EN EL CAMPEONATO DE FUTBOL DE COMUNIDADES TERAPEUTICAS	nov-10
18	GOBIERNO AUTONOMO DEPARTAMENTAL DE LA PAZ REPRESENTACION DE LA GOBERNACION DE EL ALTO	RECONOCIMIENTO POR LA DESTACADA COLABORACION Y APOORTE EN AL "CAMPAÑA NAVIDEÑA 2010" POR LA SONRISA DE UN NIÑO EN LA CIUDAD DE EL ALTO	dic-10
19	DIRECCION GENERAL DE REGIMEN PENITENCIARIO FEMENINO MIRAFLORES	CERTIFICADO DE AGRADECIMIENTO POR LA COLABORACION BRINDADA A LAS SEÑORAS PRIVADAS DE LIBERTAD POE EL "DIA DE LA MADRE "	jun-09
20	LA PRESIDENCIA DEL HONORABLE CONSEJO MUNICIPAL EL ALTO COMOSION DE PPROTECCION SOCIAL	RECONOCIMIENTO POR EL DESTACADO APOORTE AL "DESARROLLO HUMANO Y LA CONSOLIDACION DE LOS VALORES SOCIALES" DE LOS HABITANTES DE EL ALTO	dic-08
21	PREFECTURA DEL DEPARTAMENTO DE OROURO CENTRO DE INFORMACION Y PROMOCION DE ACTORES ECONOMICOS MINKA - CIPAEC	CERTIFICADO POR LA PARTICIPACION EN LA "PRIMERA FERIA DEPARTAMENTAL DE CHOCOLATE "REALIZADO EL 12 Y 13	nov-08
22	PREFECTURA DEL DEPARTAMENTO DE OROURO UNIDAD DE GESTION SOCIAL	RECONOCIMIENTO A REMAR INTENACIONAL Y REMAR BOLIVIA POR LOS 26 AÑOS DE TRABAJO Y SERVICIO SOCIAL EN 62 PAISES DEL MUNDO	ene-08

23	GOBIERNO MUNICIPAL DE LA PAZ OFICIA MAYOR DE DESARROLLO HUMANO DIRECCION MUNICIPAL DE DEPOTES	CERTIFICADO POR LA PARTICIPACION EN EL "SEGUNDO CAMPEONATO INTER-COMUNIDADES TERAPEUTICAS "LA PAZ LIDER"	nov-07
24	GOBIERNO MUNICIPAL DE VIACHA DIRECCION DISTRITAL DE EDUCACION DE VIACHA CENTRO DE INVESTIGACION Y PROMOCION DEL CAMPESINADO	CERTIFICACION POR LA PARTICIPACION EN LA "JORNADA DE LA SOLIDARIDAD" DESARROLLANDO VINCULOS SOLIDARIOS EN LA SOCIEDAD	oct-07
25	COMITÉ CIVICO PRO DEPARTAMENTAL LA PAZ	POR RESOLUCION DE DIRECTORIO OTORGA EL RECONOCIMIENTO POR LAS "BODAS DE PLATA "CON EL GRADO DE "GRAN COLLAR"	7/5/2007
26	TRANSITO	DIPLOMA DE RECONOCIMIENTO POR LA COOPERACION Y APOORTE EN LA EJECUCION DEL PLAN INTER-INSTITUCIONAL "PREVENIR PARA VIVIR"	2006
27	PROGRAMA MUNDIAL DE ALIMENTACIÓN (PMA)DE LAS NACIONES UNIDAS EN BOLIVIA	RECONOCIMIENTO A LOS NIÑO, NIÑAS, ADOLESCENTES DE REMAR POR EL ENTUSIAMO Y PARTICIPACION EN LA CANINATA "EL MUNDO EN MARCHA CONTRA EL HAMBRE"	may-06
28	PREFECTURA DEL DEPARTAMENTO DE LA PAZ	CONDECORACION ORDEN NUESTRA SEÑORA DE LA PAZ EN EL GRADO DE "OFICIAL"	25/1/2006
29	CONSEJO MUNICIPAL DE VIACHA	POR ORDENANZA MUNICIPAL DEL PRESIDENTE DEL CONSEJO MUNICIPAL DECLARA HUESPED ILUSTRE DE LA CIUDAD DE VIACHA AL PS. MIGUEL DIEZ ALVAREZ	25/1/2006
30	MINISTERIO DE GOBIERNO VICEMINISTERIO DE PREVENCION Y REHABILITACION	CERTIFICADO DE ACREDITACION, OTORGA LA LICENCIA DE FUNCIONAMIENTO	jul-02
31	CIUDAD DE AUSTIN	CONDECORACION "CIUDADANO DE HONOR" DE LA CIUDAD DE AUSTIN	6/5/1997

PROYECTOS EJECUTADOS

Nombre del Proyecto	Año de Ejecución	Zona Intervención	Documentación acreditativa (*)
Plantación y Cosecha de 15 hectáreas de quinua en la finca de Rehabilitación de varones sito en Pazña, Oruro, Provincia Poopó.	2016	Oruro	https://www.remarbolivia.com/ http://www.remarbolivia.com/finca-de-rehabilitacion-de-pazna-oruro/
Carpas Solares en Villa la Esperanza, Viacha, donde se producen hortalizas y vegetales y la crianza de animales de granja actividades que sirven como terapia ocupacional mismas que apoyan el proceso de rehabilitación de los internos.	2017	Villa la Esperanza	https://remar.org/primeras-cosechas-en-la-carpa-solar-en-viacha-bolivia/
Capacitación de mujeres en medios audiovisuales de radio y televisión y comunicación social en San Pedro, ciudad de la Paz.	2018-2020	la Paz	https://www.remarbolivia.com/
Hogar Casa Ester, donde se acogen mujeres víctimas de violencia y riesgo social. Contamos con talleres de costura, elaboración de chocolates artesanales que ayudan en la normalización de dichas mujeres.	2018-2020	la Paz	https://www.remarbolivia.com/
Casa pastoral en la zona de Koani, donde se acogen a mujeres jóvenes, brindándoles la protección y apoyo necesarios, además de apoyar su formación educativa técnica y/o universitaria.	2017	Koani	https://www.remarbolivia.com/
Comedor benéfico "El Castillo", Este Comedor ubicado en Alto Nuevo San Pedro, brinda alimentación gratuita y diaria a niños y niñas de escasos recursos económicos. Nuestro lema "sin hambre se aprende mejor", llega a casi una centena de niños que acuden diariamente a nuestro comedor.	2018-2020	Alto Nuevo San Pedro	https://www.remarbolivia.com/ http://youtu.be/dnvVQ8TRWTQ?list=UUJFmqsiHvZ9d_bybC9tbiA https://remar.org/nuestro-comedor-de-remar-bolivia-da-de-comer-a-mas-de-80-ninos-cada-dia/ http://www.caritasbolivia.org/2020/07/06/entrega-de-alimentos-a-la-institucion-remar-en-la-paz/
Casa Hogar para Mujeres "Dorcas" , Ubicada en la zona de Mallasa, acoge a Mujeres víctimas de violencia, abandono o riesgo social con o sin hijos. Les brindamos alimentación, vestimenta, educación, salud; además del cuidado y apoyo necesarios para que puedan restablecer sus vidas.	2017	Dorcas	https://www.remarbolivia.com/
Casa Hogar de Mujeres con niños en Cochabamba , Esta Casa Hogar alberga a mujeres víctimas de violencia intrafamiliar, muchas de ellas tienen hijos los cuales también son acogidos por nuestra Institución ellos cuentan con alimentación, vivienda, vestimenta, salud y educación.	2018	Cochabamba	https://www.remarbolivia.com/ http://youtu.be/pH5ylbOvkYc?list=UUJFmqsiHvZ9d_bybC9tbiA
Casa Hogar para Mujeres en Beni, Este Centro de Primera Fase atiende a mujeres con adicciones a la droga y al alcohol así como también a mujeres víctimas de violencia intrafamiliar y/o abuso sexual. Está ubicado en la ciudad de Riberalta Km. 10 carretera a Guayaramerín. Como parte de la terapia ocupacional que realizan las internas se cuenta con emprendimientos productivos como la elaboración de galletas de almendra y de pan; además de la venta de sándwich. El Centro también cuenta con un área de cultivo y plantaciones de rosas, que se constituyen en actividades importantes que coadyuvan al proceso de rehabilitación y reinserción social.	2016	Riberalta	https://www.remarbolivia.com/
PANADERÍA Y PASTELERÍA REMAR COCHABAMBA El Taller de Panadería y Pastelería en REMAR Cochabamba, Bolivia servirá para la capacitación y formación de las mujeres que forman parte de los Hogares de Acogida que REMAR tiene en esa ciudad. Una de los mayores beneficiarios de este nuevo proyecto es que a través de él se abastecerá el Comedor Social que la ONG REMAR tiene desde hace más de 11 años, donde se da alimentación diariamente a un aproximado de 100 niños de las zonas cercanas más vulnerables que viven en condiciones muy precarias, además proveerá alimentación para las casas hogar, centros de rehabilitación de primera y segunda fase y hogar de acogida para mujeres.	2019	Cochabamba	https://www.remarbolivia.com/ https://remar.org/construccion-de-carpas-solares-y-pronta-inauguracion-del-taller-de-panaderia/ https://remar.org/funcionando-activamente-el-proyecto-de-panaderia-y-pasteleria-en-remar-cochabamba-bolivia/

<p>CARPAS SOLARES PARA HORTICULTURA EN FINCA DE REHABILITACIÓN DE PRIMERA FASE, REMAR BOLIVIA</p> <p>Se ha terminado la construcción y han comenzado a funcionar las Carpas Solares para Horticultura, una técnica de cultivos de huerto, ubicada en la Finca de Primera Fase de Rehabilitación en el Municipio de Pazña del Departamento de Oruro, Bolivia.</p> <p>La realización de este proyecto permitirá reforzar las terapias ocupacionales de las personas que se encuentran en proceso de Rehabilitación, quienes ya han comenzado con la plantación de hortalizas, después de haber recibido una capacitación técnica, donde han aprendido la forma de cultivo, cuidados y producción. A través de esta terapia ocupacional para los hombres en proceso de rehabilitación, no solamente han aprendido acerca de cultivos, sino también están aprendiendo otro tipo de habilidades como trabajo en grupo, liderazgo, seguimiento de instrucciones, desarrollando capacidades y potencial, ocupando su tiempo y sintiéndose útiles, ya que por medio de su trabajo se proveerán alimentos de la huerta para consumo de los hogares de acogida de REMAR en esa localidad.</p>	2017	Oruro	<p>https://www.remarbolivia.com/</p> <p>https://remar.org/primeras-cosechas-en-la-carpa-solar-en-viacha-bolivia/</p>
--	------	-------	---

HOGAR DE MADRES CON NIÑOS RIO SECO EL ALTO



CENTRO DE TRATAMIENTO DE TERAPIAS ADICTIVAS LOCALIDAD VIACHA



FOTOS CASA-HOGAR "DAVID" MALLASA



CASA-HOGAR DORCAS MALLASA



FOTO SANTA CRUZ VILLA HOGAR DE NIÑAS Y ADOLESCENTES



FINCA DE REHABILITACION PAZÑA ORURO



PROYECTO DE PANADERIA EJECUTIDO EN EL CENTRO DE REHABILITACIÓN DE PRIMERA FASE PARA VARONES EN EL MUNICIPIO DE VIACHA, LA PAZ



PROYECTO TALLER DE COSTURA CASA HOHGAR DE MUJERES REMAR MALLASA – LA PAZ





**PROYECTO CARPAS SOLARES EN EL CENTRO DE REHABILITACIÓN DE VARONES
REMAR VIACHA**



MEDIDAS COVID -19 Y ACCIONES REALIZADAS DURANTE LA CRISIS SOCIOSANITARIA

COVID 19

Problemas detectados Covid 19

- Desplazar el personal
- Autorización para desplazamiento al pueblo.
- Personas autorizadas cantidad limitada.
- El desplazamiento en todo el país estaba prohibido sin permiso expreso.
- Se ha conseguido el permiso pero solo podrían ir 2 personas en el vehículo.
- Las empresas contratadas tenían los mismos problemas por lo que los trabajos se retrasaron.
- Al no poder desplazar gente hubo que posponer la formación.
- Las fronteras estaban cerradas y los productos agrícolas vienen de fuera. Era complicado encontrarlos y abusan con los precios.

ACCIONES EN BENEFICIOS DE LA POBLACIÓN AFECTADA

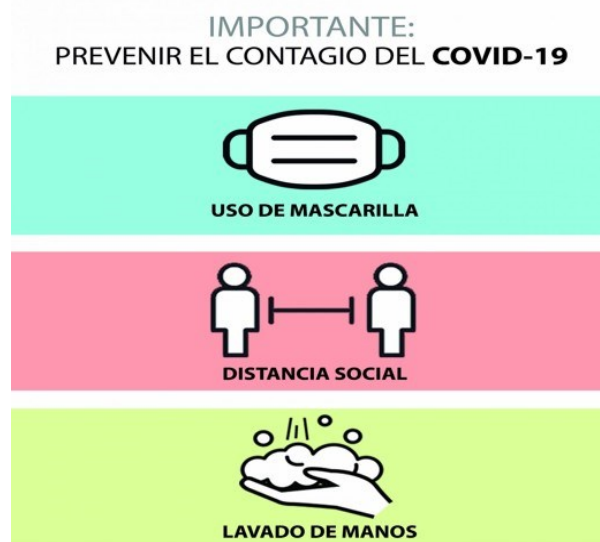

Remar SOS en BOLIVIA como parte de la estrategia de apoyo a la población en tiempos de emergencia, debido a la situación que se está viviendo en medio de la pandemia por Covid-19 reparte alimentos a las personas que no tienen que comer.

La ayuda llega a los barrios más desfavorecidos y cercanos a la casa de acogida hasta donde es posible movilizarse debido a las medidas implementadas donde centenas de menús y sacos de comida son distribuidos diariamente entre las personas que viven en las zonas más vulnerables. Se forman largas filas de personas para recoger los alimentos, centenas de niños, jóvenes y familias enteras que acuden a buscar ayuda en medio de tanta necesidad.

Los voluntarios y misioneros de Remar realizan la distribución recordando las palabras de Jesús que, al ver las multitudes tuvo compasión de ellas, y dijo: No tienen necesidad de irse; dadles vosotros de comer.

En muchos casos, esta comida que las familias reciben de parte de los voluntarios de Remar, es la única comida que van a tener ese día. La pandemia por coronavirus ha hecho estragos en medio de una población ya empobrecida. Los confinamientos obligatorios para tratar de frenar el impacto del virus, han tenido también la consecuencia del incremento de la pobreza, puesto que mucha gente carece de empleo o trabajo ocasional y se gana la vida en la calle.

Links documentación y videos

https://remar.org/PDF/bolivia/Anexo-17_PAPELERIA_REMAR_BOLIVIA.pdf

